

เอกสารแนบ 6

แผนและผลการดำเนินงานด้านการฟื้นฟู

พื้นที่ทำเหมือง

รายงาน
แผนและผลการดำเนินงานด้านการฟื้นฟูพื้นที่ทำเหมือง

ของ

บริษัท เอส ซี จี 1995 จำกัด
ประทานบัตรที่ 30296/16101

ที่ตำบลท่าสะท้อน อำเภอพุนพิน จังหวัดสุราษฎร์ธานี

เสนอต่อ

- กรมอุตสาหกรรมพื้นฐานและการเหมืองแร่
- สำนักงานนโยบายและแผนทรัพยากรธรรมชาติและสิ่งแวดล้อม

รายงานแผนและผลการดำเนินงานด้านการฟื้นฟูพื้นที่ที่ทำเหมือง

เสนอต่อกรมอุตสาหกรรมพื้นฐานและการเหมืองแร่
และสำนักงานนโยบายและแผนทรัพยากรธรรมชาติและสิ่งแวดล้อม

การรายงานวันที่ 1 เดือน กันยายน พ.ศ. 2567

*เนื่องจากเป็นแผนงานต่อเนื่อง 3 ปี และประกอบการขอต่ออายุประทานบัตร ดังนั้นข้อมูลยังคงเป็น
แผนงานเดิมเมื่อปีก่อน

1. ข้อมูลประทานบัตร

ชื่อผู้ถือประทานบัตร บริษัท เอสซีจี 1995 จำกัด ชื่อผู้รับช่วงการทำเหมือง -

หมายเลขประทานบัตร 30296/16101

ที่ตั้งตำบล ท่าสะท้อน อำเภอ พุนพิน จังหวัด สุราษฎร์ธานี

ชนิดแร่ หินอุตสาหกรรมชนิดหินปูนเพื่ออุตสาหกรรมก่อสร้าง วิธีการทำเหมือง เหมืองหาบ

อายุประทานบัตร 10 ปี เริ่มตั้งแต่ 26 กันยายน 2557 วันสิ้นสุด 25 กันยายน 2567

เนื้อที่ประทานบัตรทั้งหมด 67-1-54 ไร่ โดยกรรมสิทธิ์ที่ดินมีดังนี้

() มีกรรมสิทธิ์ (ระบุประเภท เช่น โฉนด นส.3ก นส.3 ฯลฯ) ไร่

(/) ที่รัฐ (ป่าไม้ ตาม พ.ร.บ.ป่าไม้ พ.ศ.2484) 67-1-54 ไร่

() อื่นๆ (ระบุ) ไร่

2. ข้อมูลการทำเหมืองปัจจุบัน

สภาพปัจจุบัน (/) เปิดการทำเหมือง () หยุดการทำเหมือง

พื้นที่ที่ใช้ในการทำเหมืองและประกอบกิจกรรมเกี่ยวเนื่องทั้งหมดในปัจจุบัน 60 ไร่

จำนวนหน้าเหมือง/บ่อเหมืองปัจจุบัน 1 แห่ง

ขนาด (ระบุขนาดแต่ละแห่งตามลำดับ) 22 ไร่

พื้นที่เก็บกองเปลือกดินและเศษหิน 1 แห่ง (ในพื้นที่ประทานบัตรรวมแผนผังฯ)

ขนาด (ระบุขนาดแต่ละแห่งตามลำดับ) 8 ไร่

พื้นที่โรงแต่งแร่/สำนักงาน/บ้านพัก ฯลฯ รวม - ไร่

จำนวนขุมเหมืองที่ไม่ใช้ทำเหมืองแล้ว - แห่ง ขนาด - ไร่ ลึก - เมตร

พื้นที่ที่ผ่านการทำเหมืองแล้ว - ไร่ พื้นที่ที่ทำการฟื้นฟูแล้ว 4 ไร่

3. รูปแบบการใช้ประโยชน์ที่ดินภายหลังสิ้นสุดการทำเหมือง (พร้อมแบบแผนผังการทำเหมืองในพื้นที่ใน
ภาพรวม ซึ่งสอดคล้องกับแผนผังการทำเหมือง โดยเฉพาะครั้งแรกของการรายงาน และทุกครั้งที่มีการ
เปลี่ยนแปลงรูปแบบการใช้พื้นที่สุดท้าย)

(/) พัฒนาเป็นแหล่งน้ำสาธารณะ () พัฒนาเป็นทุ่งหญ้าสาธารณะ/ทุ่งหญ้าเลี้ยงสัตว์

() พัฒนาเป็นพื้นที่เกษตรกรรม () ปลูกร้างสวนป่า

() อื่น ๆ (ระบุ)

4. ผลการดำเนินงานในช่วง 3 ปีที่ผ่านมา (พร้อมแนบแผนผังแสดงพื้นที่ดำเนินการปรับปรุงและฟื้นฟูสภาพการทำเหมืองและภาพถ่ายการดำเนินงาน)

☒ การปรับสภาพและฟื้นฟูพื้นที่บริเวณหน้าเหมือง

จำนวน 1 แห่ง เนื้อที่ 11 ไร่

วิธีการดำเนินการ (ให้อธิบายลักษณะของหน้าเหมือง ความปลอดภัย) ขุมเหมืองเก่า มีการพัฒนาเป็นแหล่งน้ำใช้ สำหรับกิจกรรมภายในเหมือง และมีการปลูกต้นสน ในบริเวณที่เป็นคันดินรอบ ๆ ประทานบัตร

☒ การปรับสภาพและฟื้นฟูกองเก็บเปลือกดินและเศษหิน (ในพื้นที่ประทานบัตรร่วมแผนผัง)

จำนวน 1 แห่ง เนื้อที่ 8 ไร่

วิธีการดำเนินการ รอบ ๆ กองเปลือกดิน มีการปรับความลาดชันและปลูกพืชคลุมดิน ป้องกันการกัดเซาะจากน้ำ

☐ การปรับสภาพและฟื้นฟูขุมเหมืองที่ไม่ใช้ในการทำเหมืองแล้ว

จำนวน - แห่ง ขนาด(กxยxล) - เมตร

วิธีการดำเนินการ

☒ การปรับสภาพและฟื้นฟูระบบป้องกันการชะล้างตะกอนดินจากบริเวณหน้าเหมืองที่เก็บกองเปลือกดิน/เศษหิน และบริเวณอื่นๆ อาทิเช่น คันทำนบดินและคูระบายน้ำและบ่อดักตะกอน เป็นต้น

จำนวน 1 แห่ง ขนาด(กxยxล) 30x30x3 เมตร

วิธีการดำเนินการ ดูแลบ่อดักตะกอนที่เคยขุดไว้ให้อยู่ในสภาพสมบูรณ์ มีการขุดลอกตะกอนออกจากบ่อเป็นประจำ ประสิทธิภาพของบ่อเพียงพอต่อปริมาณน้ำและตะกอนที่ไหลลงบ่อ

☒ การปลูกต้นไม้ระหว่างพื้นที่ว่างทั่วไปในเขตพื้นที่ประทานบัตร รวมเนื้อที่ 4 ไร่

วิธีการดำเนินการ พื้นที่ว่างในเขตประทานบัตร ส่วนใหญ่ปลูกต้นสนประติพัทธ์และต้นไม้โตเร็วอื่นเต็มพื้นที่หมดแล้ว และดูแลต้นไม้เดิมที่ปลูกไว้อยู่ในสภาพที่สมบูรณ์ เป็นอย่างดี

☐ การปรับสภาพและฟื้นฟูพื้นที่บริเวณโรงแต่งแร่/โรงโม่หิน เนื้อที่ - ไร่

วิธีการดำเนินการ ไม่มีโรงแต่ง/โรงโม่ ในเขตประทานบัตร

☒ การปรับสภาพและฟื้นฟูพื้นที่บริเวณสำนักงาน/บ้านพัก เนื้อที่ 1 ไร่

วิธีการดำเนินการ ดูแลต้นไม้เดิมที่เคยปลูกไว้ให้อยู่ในสภาพที่สมบูรณ์ และตกแต่งให้สวยงาม

งบประมาณดำเนินงานทั้งหมดโดยประมาณ 200,000 บาท

5. แผนการดำเนินงานในช่วง 3 ปีข้างหน้า (ยังคงเป็นแผนงานเดิม เมื่อรายงานปีที่แล้ว)

5.1 แผนการดำเนินงานที่จะจัดทำในช่วง 3 ปี ข้างหน้า (พร้อมแนบแผนผังแสดงตำแหน่งที่จะดำเนินการใน 3 ปีข้างหน้า)

☒ การปรับปรุงสภาพและฟื้นฟูพื้นที่บริเวณหน้าเหมือง

จำนวน _____ - _____ แห่ง เนื้อที่ _____ - _____ ไร่

วิธีการดำเนินการ (ให้อธิบายลักษณะของหน้าเหมือง ความปลอดภัย) _____ เนื่องจากการทำเหมืองใน 3 ปีข้างหน้า ยังคงเป็นหน้าเหมืองเดิม โดยผลิตหินจากด้านบนลงสู่ด้านล่าง ทำให้ไม่มีการปรับปรุงสภาพหรือฟื้นฟูบริเวณหน้าเหมือง มีเพียงแค่ปรับปรุงสภาพเส้นทางขนส่ง ให้อยู่ในภาพที่สมบูรณ์เพื่อลดปัญหาฝุ่น และดูแลบ่อสูบน้ำ,ทางระบายน้ำ ให้สามารถระบายน้ำได้อย่างมีประสิทธิภาพ

☒ การปรับปรุงสภาพและฟื้นฟูกองเก็บเปลือกดินและเศษหิน

จำนวน _____ 1 _____ แห่ง เนื้อที่ _____ 8 _____ ไร่

วิธีการดำเนินการ _____ ดูแลต้นไม้เดิมให้แข็งแรงสมบูรณ์ และปลูกซ่อมในส่วนที่ตายหรือปลูกเพิ่มเติมในบริเวณที่กองเพิ่มเติม

() การปรับปรุงสภาพและฟื้นฟูชุมชนเหมืองที่ไม่ใช้ในการทำเหมืองแล้ว

จำนวน _____ - _____ แห่ง ขนาด(กxยxล) _____ - _____ เมตร

วิธีการดำเนินการ _____

☒ การปรับปรุงสภาพและฟื้นฟูระบบป้องกันการชะล้างตะกอนดินจากบริเวณหน้าเหมืองที่เก็บกองเปลือกดิน/เศษหิน และบริเวณอื่นๆ อาทิเช่น คันทำนบดินและคูระบายน้ำและบ่อดักตะกอน เป็นต้น

จำนวน _____ 1 _____ แห่ง ขนาด(กxยxล) _____ 30x30x3 _____ เมตร

วิธีการดำเนินการ _____ ดูแลบ่อดักตะกอนที่เคยขุดไว้ให้อยู่ในสภาพสมบูรณ์ มีการขุดลอกตะกอนออกจากบ่อเป็นประจำ

☒ การปลูกต้นไม้ระหว่างพื้นที่ว่างทั่วไปในเขตพื้นที่ประทานบัตร รวมเนื้อที่ _____ 4 _____ ไร่

วิธีการดำเนินการ _____ พื้นที่ว่างในเขตประทานบัตร ส่วนใหญ่ปลูกต้นสนประดิพัทธ์และต้นไม้โตเร็วอื่นเต็มพื้นที่หมดแล้ว และดูแลต้นไม้เดิมที่ปลูกไว้ให้อยู่ในสภาพที่สมบูรณ์ เป็นอย่างดี

() การปรับปรุงสภาพและฟื้นฟูพื้นที่บริเวณโรงแต่งแร่/โรงโม่หิน เนื้อที่ _____ 3 _____ ไร่

วิธีการดำเนินการ _____ ไม่มีโรงแต่ง/โรงโม่ ในเขตประทานบัตร

☒ การปรับปรุงสภาพและฟื้นฟูพื้นที่บริเวณสำนักงาน/บ้านพัก เนื้อที่ _____ 1 _____ ไร่

วิธีการดำเนินการ _____ ดูแลต้นไม้เดิมที่เคยปลูกไว้ให้สมบูรณ์ และปลูกทดแทนในส่วนที่ไม่สมบูรณ์ และตกแต่งให้สวยงาม รอบๆ พื้นที่สำนักงานและบ้านพัก

*เป็นแผนงานร่วมกับประทานบัตรที่ 30178/15387 ซึ่งอยู่ในขั้นตอนการขอต่ออายุประทานบัตร และ
ประทานบัตรที่ 30296/16101 อยู่ระหว่างดำเนินการขอต่ออายุประทานบัตร

5.2 การจัดเตรียมงบประมาณ

งบประมาณสำหรับดำเนินการตามแผนงาน _____ 200,000 _____ บาท

งบประมาณสำหรับการบำรุงพื้นที่ที่ฟื้นฟูแล้ว _____ 200,000 _____ บาท

ปัญหาและอุปสรรคที่ต้องการความช่วยเหลือ/สนับสนุนจากกรมอุตสาหกรรมพื้นฐานและการเหมืองแร่
และส่วนราชการอื่น ๆ

.....
.....
.....
.....

ลงชื่อ _____

(_____)

ตำแหน่ง _____

ผู้จัดทำรายงาน

รับรองข้อมูลถูกต้องและเห็นชอบกับแผนการดำเนินการ

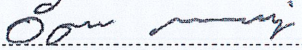
ลงชื่อ  _____

(_____ นายอัครเดช ทองคำ _____)

วิศวกรควบคุม

ภาพถ่ายแสดงการฟื้นฟูพื้นที่และหน้าเหมืองโดยรวม

(บางส่วนเป็นภาพถ่ายจากแผนงานฉบับเดิมที่ยังคงต่อเนื่องในปัจจุบัน)



ภาพที่ 1 เส้นทางเข้าสู่พื้นที่โครงการ พร้อมป้ายเตือน



ภาพที่ 2 หน้าเหมืองสุดท้ายด้านทิศตะวันออก ก่อนสิ้นอายุประทานบัตร



ภาพที่ 3 หน้าเหมืองด้านทิศเหนือ



ภาพที่ 4 แนวต้นสนเดิมในพื้นที่ ตามแผนงานรอบก่อนๆ



ภาพที่ 5 สภาพปอดักตะกอน และการปลูกต้นไม้รอบ ๆ พื้นที่ว่าง

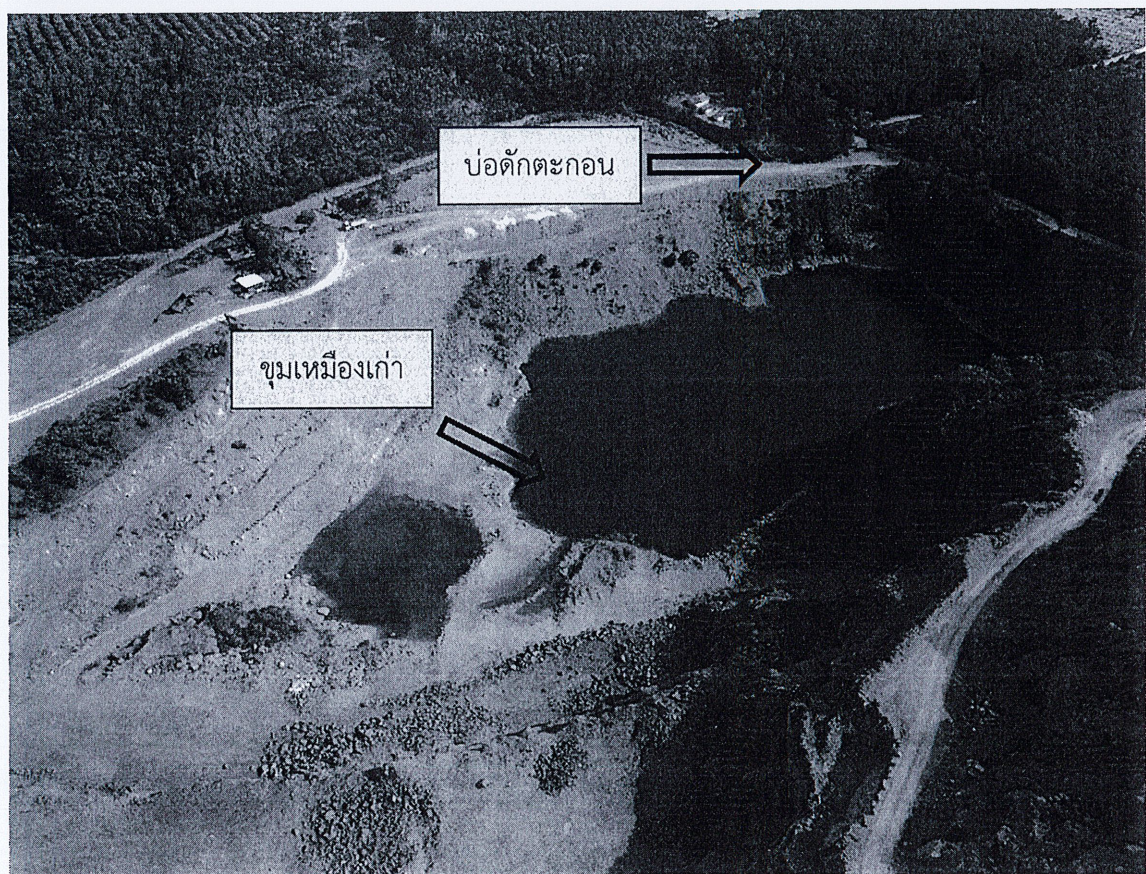

ภาพที่ 6 สภาพประทุนบัตรข้างเคียง (อยู่ในแผนการร่วมแผนผังโครงการทำเหมืองเดียวกัน โดยขณะนี้อยู่ระหว่างการขอต่ออายุประทุนบัตร)



ภาพที่ 7 ภาพกิจกรรมการปลูกต้นไม้



ภาพที่ 8 การปลูกต้นไม้และพืชคลุมดิน ตามคันดินขอบบ่อเหมือง



ภาพที่ 9 บริเวณอาคารเก็บวัดสระเปิด



ภาพที่ 10 สภาพบ่อดักตะกอน และการปลูกต้นไม้รอบ ๆ พื้นที่ว่าง

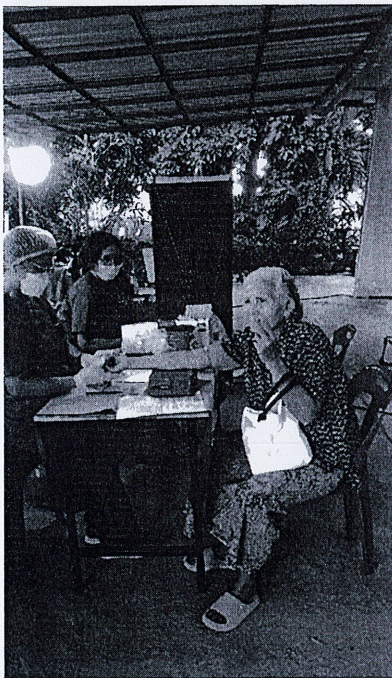
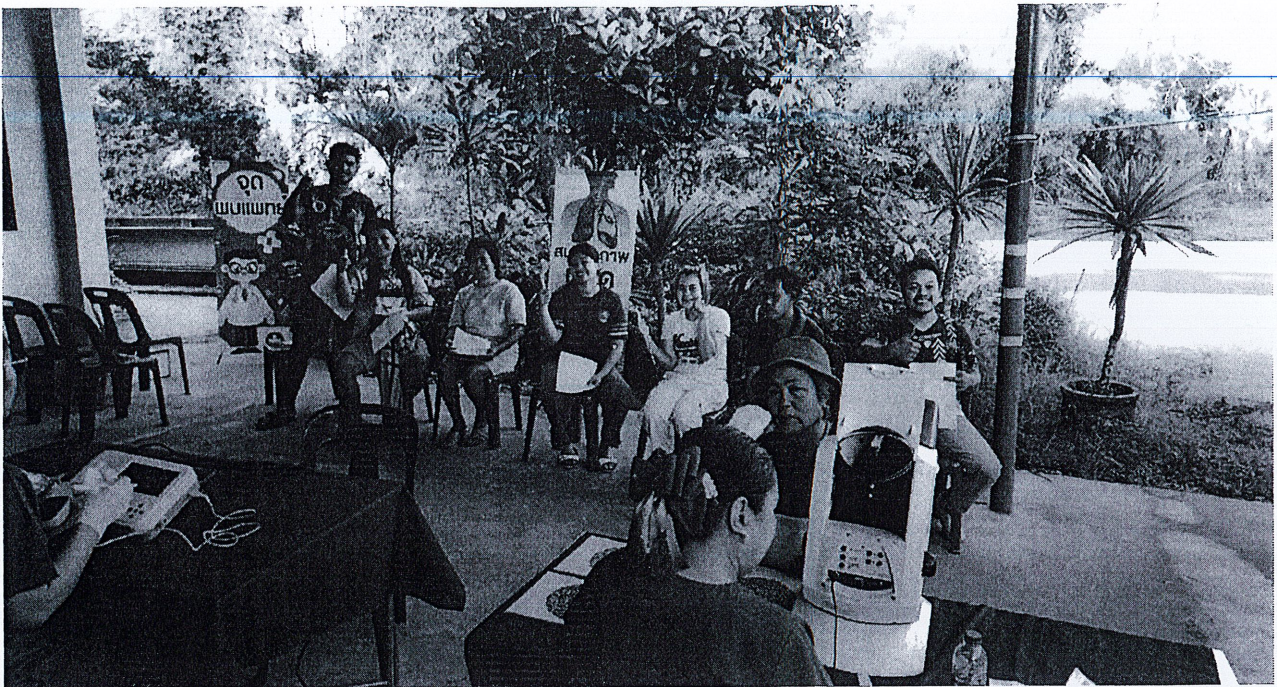

เอกสารแนบ 7

แบบรายงานแผนและผลการดำเนินงานบริหารจัดการกองทุน

รายงานแผนและผลการดำเนินงานบริหารจัดการกองทุน
โครงการเหมืองแร่ดินปูนเพื่ออุตสาหกรรมก่อสร้าง
ประทานบัตรที่ 30296/16101 รวมแผนผังโครงการเดียวกับ
ประทานบัตรที่ 30178/15387

ประจำปี 2567

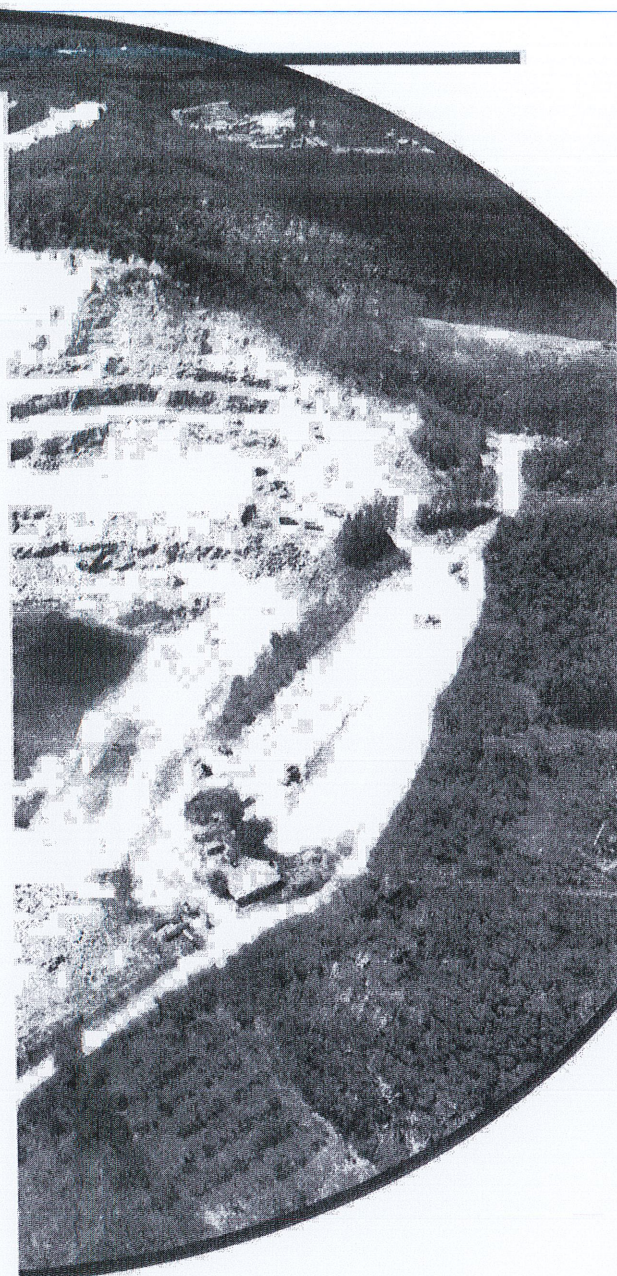

บริษัท เอส ซี จี 1995 จำกัด

ที่ตั้งประทานบัตร

ตำบลท่าสะท้อน อำเภอบึงนาราง จังหวัดพิจิตร



เอกสารแนบ 1

คำสั่งแต่งตั้งคณะกรรมการมวชนสัมพันธ์

โครงการเหมืองแร่หินปูนเพื่ออุตสาหกรรมก่อสร้าง

บริษัท เอส ซี จี 1995 จำกัด

อำเภอพุนพิน จังหวัดสุราษฎร์ธานี

คำสั่งแต่งตั้งคณะกรรมการมวชนสัมพันธ์

คำสั่งที่ 1/2557

เรื่อง แต่งตั้งคณะกรรมการมวชนสัมพันธ์

ด้วยบริษัท เอส ซี จี 1995 จำกัด ผู้ถือประทานบัตรที่ 30296/16101 รวมแผนผังโครงการเดียวกันกับ
ประทานบัตรที่ 30178/15387 โครงการเหมืองแร่หินปูนเพื่ออุตสาหกรรมก่อสร้าง อ.ท่งหิน จ.สุราษฎร์ธานี ตั้ง
ดำเนินการตามเงื่อนไขมาตรการป้องกันและแก้ไขผลกระทบสิ่งแวดล้อมของสำนักงานนโยบายและแผน
ทรัพยากรธรรมชาติและสิ่งแวดล้อม โดยดำเนินการให้สอดคล้องตามประกาศกรมอุตสาหกรรมพื้นฐานและการเหมือง
แร่ เรื่องแนวทางการบริหารจัดการกองทุนพัฒนาหมู่บ้านรอบพื้นที่การทำเหมืองแร่ และบริหารจัดการกองทุนเฝ้า
ระวังสุขภาพ

เพื่อให้ดำเนินการ โครงการเหมืองแร่หินปูนเพื่ออุตสาหกรรมก่อสร้าง ตามบริษัท จีรอนแร่
คณะกรรมการมวชนสัมพันธ์ ซึ่งประกอบด้วย

1. ผู้แทน องค์การบริหารส่วนตำบลท่าสะท้อน
2. ผู้แทน โรงพยาบาลส่งเสริมสุขภาพตำบลท่าสะท้อน
3. ผู้แทน โรงเรียนท่าสะท้อนวิทยา
4. ผู้แทน กำนันตำบลท่าสะท้อน
5. ผู้แทน อุตสาหกรรมจังหวัดสุราษฎร์ธานี
6. ผู้แทน บริษัท เอส ซี จี 1995 จำกัด

ให้คณะกรรมการมีอำนาจหน้าที่และความรับผิดชอบ ดังต่อไปนี้

1. พิจารณาให้ความเห็นชอบรายละเอียดคณะกรรมการมวชนสัมพันธ์ โครงการเหมืองแร่หินปูนเพื่อ
อุตสาหกรรมก่อสร้าง บริษัท เอส ซี จี 1995 จำกัด อ.ท่งหิน จ.สุราษฎร์ธานี รวมจำนวน
แต่งตั้งผู้รับผิดชอบ อบต.ท่าสะท้อนประมาณกองทุนพัฒนาหมู่บ้านรอบพื้นที่การทำเหมืองแร่และกองทุน
เฝ้าระวังสุขภาพ
2. พิจารณาให้ความเห็นชอบแผนภาพการดำเนินงานหรือโครงการพัฒนาหมู่บ้านรอบพื้นที่การทำ
เหมืองแร่และ/หรือโครงการประมาณกองทุนพัฒนาประมาณอุตสาหกรรมพื้นฐานและการเหมืองแร่
3. พิจารณาให้ความเห็นชอบแผนภาพการดำเนินงานหรือโครงการพัฒนาหมู่บ้านรอบพื้นที่การทำเหมืองแร่
และ/หรือโครงการประมาณกองทุนพัฒนาประมาณอุตสาหกรรมพื้นฐานและการเหมืองแร่
4. พิจารณาแผนและผลการดำเนินงานกองทุนพัฒนาหมู่บ้านรอบพื้นที่การทำเหมืองแร่

5. ประชาสัมพันธ์ให้ข้อมูลโครงการ หรือเรื่องที่จะตรวจสอบจัดซื้อจัดจ้างสินค้าและบริการจากผู้ประกอบการ
6. จัดให้มีการยื่นข้อสงสัยหรือข้อร้องเรียนเพื่อตรวจสอบการปฏิบัติงาน

ทั้งนี้ มีผลตั้งแต่วันที่ 10 ธันวาคม 2557 เป็นต้นไป



บริษัท เอส ซี จี 1995 จำกัด



(นายศิลป์ชัย สุนทรเทศ, นางสาวรัตนเนย์ สุนทาสวด)

กรรมการผู้จัดการ

เอกสารแนบ 2

ระเบียบการบริหารกองทุนเฝ้าระวังสุขภาพ

ระเบียบการบริหารกองทุนพัฒนารอบพื้นที่การทำเหมืองแร่

โครงการเหมืองแร่หินปูนเพื่ออุตสาหกรรมก่อสร้าง

บริษัท เอส ซี จี 1995 จำกัด

อำเภอพนพิณ จังหวัดสุราษฎร์ธานี

ระเบียบการบริหารกองทุนเพื่อระงับสุขภาพโครงการเพื่อป้องกันโรคติดต่อ
บริษัท เอส ซี จี 1995 จำกัด

กองทุนเพื่อระงับสุขภาพ เพื่อป้องกันโรคติดต่อเพื่อสุขภาพของพนักงาน บริษัท เอส ซี จี 1995 จำกัด ตั้งขึ้นตาม
เงื่อนไขในรายงานวิเคราะห์ผลกระทบสิ่งแวดล้อม โครงการเหมืองแร่หินปูนเพื่ออุตสาหกรรมก่อสร้าง ประธานบอร์ดที่
50296/16101 จำนวนเงินที่โครงการเดิมมีอยู่ บริษัท เอส ซี จี 30178/1 ตั้งขึ้นเพื่อสุขภาพของพนักงานเพื่อสุขภาพ
ชุมชน จังหวัดสุราษฎร์ธานี ที่ได้มีความเห็นชอบจากคณะกรรมการสำนักงานสาธารณสุขจังหวัดสุราษฎร์ธานี
วิเคราะห์ผลกระทบ สิ่งแวดล้อมด้านเหมืองแร่

หมวดที่ 1

ชื่อและสำนักงานที่ตั้ง

ข้อที่ 1 กองทุนนี้มีชื่อว่า "กองทุนเพื่อระงับสุขภาพ"

ข้อที่ 2 สำนักงานกองทุนฯ ตั้งอยู่ที่ บริษัท เอส ซี จี 1995 จำกัด

209/492 ม.5 ต.บึงมะลิ อ.เมือง จ.สุราษฎร์ธานี 84000

ข้อที่ 3 ขันบังคับใช้บังคับตั้งแต่วันที่ 20 ตุลาคม 2557 เป็นต้นไป

ข้อที่ 4 ในระบอบการบริหารกองทุนนี้

กองทุนฯ หมายถึง กองทุนเพื่อระงับสุขภาพ

คณะกรรมการกองทุนฯ หมายถึง คณะกรรมการควบคุมสนับสนุนให้โครงการเหมืองแร่หินปูน

เพื่ออุตสาหกรรมก่อสร้าง บริษัท เอส ซี จี 1995 จำกัด อำเภอพนม จ.สุราษฎร์ธานี

หมวดที่ 2

วัตถุประสงค์ของกองทุนฯ

ข้อที่ 5 วัตถุประสงค์ของกองทุนฯ

เพื่อเป็นค่าใช้จ่ายสำหรับการดำเนินงานกิจกรรมการเฝ้าระวังสุขภาพของ พนักงานหรือครอบครัวของพนักงาน
ประสงค์ กองทุนฯ ให้แก่พนักงานหรือครอบครัวของพนักงานสุขภาพของพนักงานที่ป่วยด้วยโรคติดต่อหรือโรคเรื้อรัง
ที่อันตราย 1 ถึง 3 ปีแล้ว ทั้งนี้ การบริหารจัดการกองทุนฯ ให้เป็นไปตามระเบียบของคณะกรรมการ
อุตสาหกรรมเหมืองแร่หินปูนและสิ่งแวดล้อม (กพร.) อำเภอ

หมวดที่ 3

กองทุนฯ ทรัพย์สิน การได้มาซึ่งทรัพย์สิน และรูปแบบการใช้

ข้อที่ 5 กองน้ำคือเงินกองทุน

6.1 ให้นำเงินเข้ากองทุนฯ ในเดือนแรกหลังจากได้รับหนังสืออนุญาตประทานบัตร
ขุดแร่ทองคำหรือ (กองทุนเงินแร่ทองคำ)

6.2 ในข้อที่ 2 มีเงื่อนไขว่าเงินกองทุนฯ จะใช้เพื่อวัตถุประสงค์อื่นได้ก็ต่อเมื่อ

ข้อที่ 7 ภายใต้อำนาจของ

ให้คณะกรรมการกองทุนฯ มีหน้าที่ในการบริหารจัดการเงินกองทุนฯ เพื่อวัตถุประสงค์ในการ
กองทุนฯ โดยที่ หน้าที่ในการบริหารจัดการเงินกองทุนฯ หรือการใช้จ่ายเงินกองทุนฯ โดยรอบพื้นที่โครงการ
รวมทั้งการบริหารจัดการเงินกองทุนฯ และควรคำนึงถึงผลประโยชน์ของกองทุนฯ ให้เป็นไปตามแผนงานที่กำหนด

หมวดที่ 4

คณะกรรมการกองทุน

ข้อที่ 8 คณะกรรมการกองทุนฯ ประกอบด้วย

8.1 คณะที่ปรึกษาของคณะกรรมการกองทุนฯ มีหน้าที่ในการบริหารจัดการเงินกองทุนฯ เพื่อวัตถุประสงค์
กองทุนฯ และข้อ 8.2 มี 1995 จำกัด กองทุนเงินแร่ทองคำ

1. ผู้อำนวยการโรงพยาบาลส่งเสริมสุขภาพตำบลท่าตะเภา
2. ผู้อำนวยการโรงพยาบาลท่าตะเภา
3. ผู้อำนวยการท่าตะเภา
4. ผู้อำนวยการท่าตะเภา
5. ผู้อำนวยการท่าตะเภา

8.2 คณะกรรมการกองทุนฯ มีหน้าที่ในการบริหารจัดการเงินกองทุนฯ เพื่อวัตถุประสงค์ในการ
1995 จำกัด

1. ผู้อำนวยการโรงพยาบาลท่าตะเภา
2. ผู้อำนวยการท่าตะเภา
3. ผู้อำนวยการท่าตะเภา
4. ผู้อำนวยการท่าตะเภา
5. ผู้อำนวยการท่าตะเภา

6. ผู้แทน วิทยาลัยเทคโนโลยีและการจัดการสระบุรี	กรมศึกษา
7. ผู้แทน โรงเรียนพาณิชย์สัมพันธ์	กรมศึกษา
8. ผู้แทน สภาเทศบาลเมืองสระบุรี	กรมการ

หมวดที่ 5

อำนาจหน้าที่ของคณะกรรมการกองทุน

ข้อที่ 9 คณะกรรมการกองทุน มีอำนาจหน้าที่และความรับผิดชอบ ดังต่อไปนี้

9.1 พิจารณาให้ความเห็นชอบแผนงานที่เกี่ยวกับกิจกรรมหรือโครงการที่มุ่งส่งเสริมและพัฒนาคุณภาพประชาชนและเยาวชนในจังหวัดสระบุรี และโครงการที่เกี่ยวกับโครงการส่งเสริมและพัฒนาคุณภาพชีวิตของประชาชนในจังหวัดสระบุรี และโครงการที่เกี่ยวกับโครงการส่งเสริมและพัฒนาคุณภาพชีวิตของประชาชนในจังหวัดสระบุรี

9.2 ตรวจสอบและให้ข้อคิดเห็นแก่ผู้บริหารดำเนินการของกองทุนที่มุ่งส่งเสริมและพัฒนาคุณภาพชีวิตของประชาชนในจังหวัดสระบุรี

9.3 ตรวจสอบและพิจารณาแก้ไขปัญหาระหว่างการดำเนินงานที่มุ่งส่งเสริมและพัฒนาคุณภาพชีวิตของประชาชนในจังหวัดสระบุรี เพื่อให้โครงการที่มุ่งส่งเสริมและพัฒนาคุณภาพชีวิตของประชาชนในจังหวัดสระบุรี ดำเนินการได้อย่างมีประสิทธิภาพ

9.4 พิจารณาให้ความเห็นชอบระเบียบการดำเนินงานของกองทุนที่มุ่งส่งเสริมและพัฒนาคุณภาพชีวิตของประชาชนในจังหวัดสระบุรี เพื่อให้เป็นไปตามการดำเนินงานของคณะกรรมการ

9.5 ดำเนินการตามมติของคณะกรรมการ

หมวดที่ 6

การประชุมของคณะกรรมการกองทุนฯ

ข้อ 10 คณะกรรมการกองทุนฯ จะสั่งจัดให้มีการประชุมอย่างน้อย 2 ครั้งต่อปี และต้องมีการประชุมกองทุนฯ เพื่อร่วมประชุมอย่างน้อยหนึ่งครั้งของทั้งคณะกรรมการทั้งหมด จึงถือว่าครบองค์ประชุม

ข้อ 11 ในการประชุมของกรรมการกองทุนฯ ประธานคณะกรรมการกองทุนฯ มีอำนาจเชิญผู้เกี่ยวข้องเห็นสมควร เข้าร่วมประชุมเป็นครั้งคราวได้ เพื่อให้ข้อมูลและข้อเสนอแนะต่าง ๆ

ข้อ 12 กรณีอื่นต่าง ๆ ของที่ประชุมคณะกรรมการกองทุนฯ ให้ถือเอาที่วามตกลงที่ประชุมคณะกรรมการกองทุนฯ

หมวดที่ 7

การเงิน

ข้อ 13 การเก็บรักษาเงินของกองทุนฯ ให้เปิดบัญชีเงินฝากไว้กับธนาคารหรือสถาบันการเงินที่มีสำนักงานสาขาตั้งอยู่ในเขตที่จังหวัดสุราษฎร์ธานี

ข้อ 14 คณะกรรมการกองทุนฯ จะได้รับการแต่งตั้งคณะที่ประชุม 2 ใน 3 เป็นผู้รับมอบหมายให้ดำเนินการเบิกจ่ายและแนบมา-แนบบัญชีรายวันที่ได้รับอนุมัติจากคณะกรรมการกองทุนฯ แต่ 2 ใน 3 ของกรรมการที่อนุมัติแต่ละครั้งจะต้องมีตัวมอบเป็นผู้ลงนาม

ข้อ 15 หากมีเหตุขัดข้องในการเบิกจ่าย ให้คณะกรรมการกองทุนฯ พิจารณา โดยให้มีเสียงข้างมากของมติ

ที่ประชุมคณะกรรมการกองทุนฯ

หมวดที่ 8

การแก้ไขเพิ่มเติมข้อบังคับ

ข้อ 16 การแก้ไขเพิ่มเติมข้อบังคับการกองทุนฯ จะกระทำมิได้โดยเจตนาที่จะยุบเลิกหรือลดฐานะกองทุนฯ ซึ่งตั้งขึ้นเพื่อการกองทุนฯ เข้าร่วมกับระบอบใดนอกเหนือ 3 ใน 4 ของจำนวนกรรมการกองทุนฯ ที่กำหนด และมีมติให้แก้ไขเพิ่มเติมซึ่งเกี่ยวกับวัตถุประสงค์ของไม่น้อยกว่า 3 ใน 4 ของจำนวนองค์การที่เกี่ยวข้อง

หมวดที่ 9

การเลิกกองทุนฯ

ข้อ 17 กองทุนฯ จะเลิกได้ก็ต่อเมื่อหยุดการดำเนินงาน หรือสิ้นอายุระบอบที่ระบอบฯ พ.ร.บ. 1995 หรือข้อ 18 เงินกองทุนฯ ที่เหลือหลังจากได้ชำระบัญชีเงินซึ่งได้มีการเรียกเก็บให้คณะกรรมการกองทุนฯ พิจารณา หากคณะกรรมการพิจารณาเห็นว่าสมควรจะเลิกประโยชน์แก่ชุมชนในด้านด้านที่สนับสนุนต่อไป

УДК 62-50:62-72:62-82:62-94

กองทุนพัฒนาชุมชนรอบพื้นที่จังหวัดบุรีรัมย์ หนองบัว เป็นที่รู้จักโดยประจักษ์แก่คนทั่วไปหรือผู้รับบริการทางด้านพลังจิตเป็นเจ้าอาวาสชุมชนละหานทราย และตั้งคณะสงฆ์ที่ประกอบไว้ในการประกอบพิธีกรรม และยังมีใน คณะสงฆ์คณะอื่น วัดละหาน หรือโรงเรียนพระปริยัติ วัดละหานทราย ประเพณีการปฏิบัติที่ถือปฏิบัติ ใช้ร่วมกัน สำหรับมีการสนับสนุนกิจกรรมการพัฒนาคณะสงฆ์ การเผยแผ่ การศึกษา ประเพณี และวัฒนธรรมของชุมชน โดยรอบพื้นที่ประจักษ์ต่อตถาคตโพธิ์ที่ เป็นของสงฆ์กับประชาชนทั่วไป ซึ่งหน่วยงานราชการ ได้มีการสนับสนุน ๖ ปี นับ แล้ว กองทุนหมู่บ้านละหานพื้นที่จังหวัดบุรีรัมย์ กองทุนพัฒนาชุมชนรอบพื้นที่จังหวัดบุรีรัมย์ กองทุนพัฒนาชุมชน และองค์กรพัฒนาเอกชนพื้นที่ใกล้เคียง

[illegible]6. **Figure 1** shows the relationship between the number of days and the number of days.

- | | |
|--|----------|
| 7. ผู้แทน โรงเรียนท่าเสาพิทยาลัย | อรรถพร ก |
| 8. ผู้แทน มูลนิธิพระเมตตาจังหวัดสุราษฎร์ธานี | กมลวรรณ |

3.1.3 จัดทำโครงการสวัสดิการสังคมพัฒนาหมู่บ้านโดยรอบพื้นที่ (รัศมี 1-3 กม.) และดำเนินการตามแผนที่ได้รับความเห็นชอบ

3.1.4 จัดประชุมกับคณะกรรมการฯ อย่างน้อย 1 ครั้งนี้

- พิจารณาแผนงานการดำเนินงานโครงการ
- ผู้จัดทำจะเขียนว่าด้วยการลงทุนพัฒนาหมู่บ้านรอบพื้นที่เขตโครงการ

3.2 ระหว่างดำเนินการ จึงต้องปฏิบัติตามข้อ

3.2.1 การนำเงินเข้ากองทุน ระโยชน์เข้าภายใน 31 ธันวาคม ของทุกปี

- เงินอุดหนุนรวม (1 บาท/เขตตำบล) ขึ้นต่ำ 500,000 บาท

3.2.2 จัดประชุมคณะกรรมการพัฒนาพื้นที่ อย่างน้อย 1 ครั้ง /ปีเพื่อพิจารณาแผนพัฒนาพื้นที่ตามแผนโครงการ

3.2.3 ระหว่างดำเนินการจึงต้องปฏิบัติตามข้อ

- ผลการดำเนินงานตามแผนงาน
- สถานการณ์ชุมชน
- รายงานผลการปฏิบัติงานและผลการดำเนินงานขึ้นคืน
- จัดส่งรายงานให้

* มูลนิธิพระเมตตาจังหวัดสุราษฎร์ธานี

* มูลนิธิพระเมตตาจังหวัดสุราษฎร์ธานี

* มูลนิธิพระเมตตาจังหวัดสุราษฎร์ธานี

* องค์การบริหารส่วนตำบล

4. การนำเสนอ โครงการเพื่อพิจารณาเพื่อรับกองทุนพัฒนาชุมชน

การพิจารณาเงื่อนไขการมีแผนโครงการเข้าพิจารณาในกรณีได้รับงบประมาณจากกองทุนพัฒนาชุมชน มีดังนี้

ข้อเสนอแนะ

• เหตุผลในการมีแผนโครงการ หมายถึง สาเหตุที่จำเป็นต้องได้ให้การสนับสนุนโครงการนี้

• รายละเอียด หมายถึง จัดสรรงบดำเนินงาน หรือ วิธีการดำเนินงานโครงการ

• งบประมาณ ที่คาดว่าจะต้องใช้ โดยประมาณ หากโครงการได้รับพิจารณาสนับสนุน

คณะกรรมการ จะร่วมกับทางคณะเล็งเห็นงบประมาณร่วมกับผู้เกี่ยวข้อง

• ผู้มีแผนโครงการ หมายถึง ไม่ใช่ตัวแทนชุมชน หรือ หน่วยงาน ที่ทำการนำเสนอโครงการ

• ผลที่คาดว่าจะได้รับ หมายถึง ผลที่จะเกิดประโยชน์ที่จะเกิดขึ้นกับชุมชนส่วนใหญ่ หรือเป็นสาธารณะประโยชน์ เพื่อให้ดำเนินการตามโครงการ หรือสามารถแก้ไข บรรเทา ลดลงหรือขจัดปัญหาในชุมชน ซึ่งความจำเป็นทางเหตุผลในการนำเสนอโครงการ

ซึ่งนี้ให้ตัวแทนจากหน่วยงานต่างๆ รวมจัดตั้งชุมชน สามารถนำเสนอโครงการเพื่อการพัฒนาของหมู่บ้านจากหน่วยงาน องค์กรกองทุนพัฒนาชุมชนหรือพื้นที่หน่วยงาน เพื่อเข้าพิจารณาร่วมกัน ซึ่ง วิธีการนำเสนอโครงการ หรือ การสื่อสารกับคณะกรรมการ เพื่อตรวจสอบตรวจสอบ ซึ่งได้จัดตั้งกลุ่มสหภาพไปรษณีย์ E-Net ที่ชื่อว่า "โครงการมวลชนสัมพันธ์" เพื่อตรวจสอบการสื่อสารที่ถูกต้องเพื่อได้รับทราบโดยพร้อมกัน รายละเอียดโครงการ หรือ ลักษณะกิจกรรมสามารถดูที่ G 1000 หรือ นำเสนอเอกสารด้วยตนเองได้ที่ สำนักงานคณะกรรมการพัฒนาเศรษฐกิจและสังคมแห่งชาติ (สศช.) หรือ นำเสนอเอกสารด้วยตนเองได้ที่ สำนักงานคณะกรรมการพัฒนาเศรษฐกิจและสังคมแห่งชาติ (สศช.) ปี 1995 ฉบับที่ 1 หน้า 5.00 - 7.00 น.

5. ขั้นตอนการอนุมัติ โครงการ และการเบิกจ่ายกองทุนพัฒนาชุมชนรอบพื้นที่เดิมดังนี้

5.1 การอนุมัติโครงการของหน่วยงาน สังกัดเห็นชอบ มาตรการเร่งด่วน พัฒนาแบบ "โครงการบูรณาการ
ศูนย์ฯ กองทุนพัฒนาชุมชนรอบพื้นที่เดิม และกองทุนเพื่อการจ้างงานภาพ บริษัท เอ็ม ซี ซี 1995 จำกัด".

5.2 การเบิกจ่ายเงิน

5.2.1 จัดทำแผนผังในการขอเบิกจ่ายอีกรายละเอียด

5.2.2 ผู้บริหารขอเบิกจ่ายเงินเป็นบัญชีกองทุน (รายการลงมติแต่งตั้งคณะกรรมการกองทุน) ลง

ฐานเบิกจ่าย ครบทั้ง 3 คน

5.2.3 จัดทำแผนผังรับเงิน

6. การประชุมของคณะกรรมการกองทุนฯ

ข้อ 10 คณะกรรมการกองทุนฯ จะดำเนินการให้มีการประชุมอย่างน้อย 2 ครั้งต่อปี และต้องมีการประชุม
เข้าร่วมประชุมอย่างน้อยครึ่งหนึ่งของจำนวนกรรมการทั้งหมด มีมติว่ากลุ่มองค์กรประชุม

ข้อ 11 ในการประชุมคณะกรรมการกองทุนฯ ประธานคณะกรรมการกองทุนฯ มีอำนาจเชิญบุคคลที่เห็นสมควร
เข้าร่วมประชุมเป็นครั้งคราวได้ เพื่อให้ข้อมูลและข้อเสนอแนะต่าง ๆ

ข้อ 12 มติเรื่องต่าง ๆ ของที่ประชุมคณะกรรมการกองทุนฯ ให้ถือเสียงข้างมาก ของที่ประชุมคณะกรรมการกองทุน

7. การเงิน

ข้อ 13 การเก็บรักษาเงินของกองทุนฯ ให้เปิดบัญชีเงินฝากไว้กับธนาคารพาณิชย์ที่มีการเงินที่มีสำนักงานสาขา
ตั้งอยู่ในเขตพื้นที่จังหวัดสุราษฎร์ธานี

ข้อ 14 คณะกรรมการกองทุนฯ ซึ่งได้มีคำสั่งแต่งตั้งคณะกรรมการ 2 ใน 3 เป็นผู้มีอำนาจลงนามในการเบิกจ่าย
และงาน และงบประมาณที่ได้มอบให้จากคณะกรรมการกองทุนฯ แล้ว 2 ใน 3 ของกรรมการที่มอบให้แต่ละครั้ง
ต้องมีร่วมกันเป็นผู้รับลงนาม

ข้อ 15 หากมีเหตุขัดข้องในการเบิกจ่าย ให้คณะกรรมการกองทุนฯ พิจารณา โดยให้ถือเสียงข้างมากของมติ

ที่ประชุมคณะกรรมการกองทุนฯ

9. การแก้ไขเพิ่มเติมข้อบังคับ

ข้อ 16 ความแก้ไขเพิ่มเติมข้อบังคับการบริหารกองทุน จะกระทำมิได้โดยมติที่ประชุมคณะกรรมการกองทุน

จึงต้องมีการลงมติของกองทุน เข้าร่วมประชุมไม่น้อยกว่า 3 ใน 4 ของจำนวนกรรมการกองทุน ที่ขณะนั้น
มีมติเห็นแก้ไขหรือเพิ่มเติมข้อบังคับด้วยคะแนนเสียงไม่น้อยกว่า 3 ใน 4 ของจำนวนกรรมการที่เข้าร่วม

10. การเลิกกองทุน

ข้อ 17 กองทุนฯ จะเลิกได้ทั้งก่อนเกิดเหตุการณ์หรือสิ้นอายุตามที่ระบุไว้ในข้อ 16 หรือเมื่อ 31 ธันวาคม 2565

ข้อ 18 กองทุนฯ ซึ่งเมื่อเลิกแล้ว ได้รวบรวมเงินที่เก็บไว้เรียบร้อยแล้ว ให้คณะกรรมการกองทุนฯ จัดการ

ความเหมาะสมในการนำเงินดังกล่าวมาใช้ประโยชน์แก่ชุมชนในพื้นที่ดังกล่าวต่อไป

เอกสารแนบ 3

รายงานการประชุมคณะกรรมการมวลชนสัมพันธ์
โครงการเหมืองแร่หินปูนเพื่ออุตสาหกรรมก่อสร้าง
บริษัท เอส ซี จี 1995 จำกัด
อำเภอพุนพิน จังหวัดสุราษฎร์ธานี

รายงานการประชุม
คณะกรรมการมวลชนสัมพันธ์ โรงโมหินศรีชัยพูนพิน
บริษัท เอส ซี จี 1995 จำกัด
ครั้งที่ 1/2567
เรื่อง เบิกจ่ายใช้เงินกองทุน
ณ ที่ทำการกำนัน ตำบลท่าสะท้อน อ.พุนพิน จ.สุราษฎร์ธานี
วันที่ 16 ธันวาคม พ.ศ. 2567 เวลา 09:30 น.

วาระการประชุม

1. สรุปเรื่องการเบิกจ่ายใช้เงินกองทุนเฝ้าระวังสุขภาพ ประจำปี 2567
2. สรุปเรื่องการเบิกจ่ายใช้เงินกองทุนพัฒนารอบพื้นที่การทำเหมืองแร่ ประจำปี 2567
3. เรื่องอื่นๆ ถ้ามี

รายชื่อผู้เข้าร่วมประชุม

- | | |
|----------------------------|-----------------------------------|
| 1. นายธิปไตย เทือกสุบรรณ | กำนันตำบลท่าสะท้อน |
| 2. นายอภิญา นมะ | ผู้ใหญ่บ้าน หมู่ที่ 1 ต.ท่าสะท้อน |
| 3. นายจรงค์ดี วงศ์กิจพิมาน | ส.อบต.หมู่ 2 ต.ท่าสะท้อน |
| 4. นายนพริษฐ์ เสมรสุต | ผู้จัดการโรงโมหินศรีชัยพูนพิน |
| 5. นายหวันสภา ฮะอูรา | เจ้าหน้าที่ประชาสัมพันธ์ |
| 6. นางสาวประภาศรี ขำเจริญ | เจ้าหน้าที่บัญชี |

นายธิปไตย เทือกสุบรรณ ในฐานะประธานคณะกรรมการมวลชนสัมพันธ์ ได้เปิดการประชุมเวลา 09:30 น. โดยได้แจ้งให้ที่ประชุมทราบว่าการประชุมครั้งนี้เป็นการประชุมสรุปการใช้จ่ายเงินจากกองทุนพัฒนาหมู่บ้านรอบพื้นที่การทำเหมืองแร่ และ กองทุนเฝ้าระวังสุขภาพ ของบริษัท เอส ซี จี 1995 จำกัด ในรอบประจำปี 2567

วาระที่ 1 สรุปเรื่องการเบิกจ่ายใช้เงินกองทุนพัฒนารอบพื้นที่การทำเหมืองแร่ ประจำปี 2567

นายหวันสภา อะฮูรา (เจ้าหน้าที่ประชาสัมพันธ์) แจ้งให้ทราบเรื่องการเบิกจ่ายใช้เงิน เกี่ยวกับการสนับสนุนกิจกรรมต่างๆในปี 2567 ที่เกี่ยวข้องกับกองทุนพัฒนารอบพื้นที่การทำเหมืองแร่ รวมเป็นจำนวนเงิน 276,746.70 บาท (สองแสนเจ็ดหมื่นหกพันเจ็ดร้อยสี่สิบหกเจ็ดสิบสตางค์) ตามรายการดังต่อไปนี้

1. ใช้เงินกองทุนพัฒนารอบพื้นที่การทำเหมืองแร่ ซื้อหินนำไปใช้พัฒนาเส้นทางสัญจรชาวบ้านช่วง เดือน ธันวาคม 2566 จำนวนเงิน 49,886.70 บาท
2. ใช้เงินกองทุนพัฒนารอบพื้นที่การทำเหมืองแร่ สนับสนุนทุนการศึกษาวันเด็กแห่งชาติ ปี 2567 ให้ศูนย์พัฒนาเด็กเล็ก จำนวนเงิน 3,000 บาท
3. ใช้เงินกองทุนพัฒนาหมู่บ้านรอบพื้นที่การทำเหมืองแร่ สนับสนุนทุนการศึกษาวันเด็กแห่งชาติ ปี 2567 ให้โรงเรียนบ้านนาค้อ จำนวนเงิน 3,000 บาท
4. ใช้เงินกองทุนพัฒนาหมู่บ้านรอบพื้นที่การทำเหมืองแร่ ซื้อหินนำไปสนับสนุนในพื้นที่ ผ่านผู้ใหญ่บ้าน เดือน มกราคม 2567 จำนวนเงิน 9,557.20 บาท
5. ใช้เงินกองทุนพัฒนาหมู่บ้านรอบพื้นที่การทำเหมืองแร่ ซื้อตู้เย็น Hitachi จำนวน 1 เครื่อง สนับสนุนกิจกรรมในพื้นที่ จำนวนเงิน 5,390 บาท
6. ใช้เงินกองทุนพัฒนาหมู่บ้านรอบพื้นที่การทำเหมืองแร่ ซื้อหินสนับสนุนในพื้นที่ เดือน กุมภาพันธ์ 2567 จำนวนเงิน 11,561 บาท
7. ใช้เงินกองทุนพัฒนาหมู่บ้านรอบพื้นที่การทำเหมืองแร่ สนับสนุนงบประมาณจัดงานประเพณีสงกรานต์และรดน้ำดำหัวผู้สูงอายุ ปี 2567 จำนวนเงิน 5,000 บาท
8. ใช้เงินกองทุนพัฒนาหมู่บ้านรอบพื้นที่การทำเหมืองแร่ ซื้อหินสนับสนุนในพื้นที่ เดือน เมษายน 2567 จำนวนเงิน 3,227.40 บาท
9. ใช้เงินกองทุนพัฒนาหมู่บ้านรอบพื้นที่การทำเหมืองแร่ ซื้อหินสนับสนุนในพื้นที่ เดือน พฤษภาคม 2567 จำนวนเงิน 3,936.80 บาท
10. ใช้เงินกองทุนพัฒนาหมู่บ้านรอบพื้นที่การทำเหมืองแร่ สนับสนุนโครงการหนึ่งตำบลหนึ่งหมู่บ้านยั่งยืน จำนวนเงิน 120,000 บาท
11. ใช้เงินกองทุนพัฒนาหมู่บ้านรอบพื้นที่การทำเหมืองแร่ ร่วมทำบุญทอดผ้าป่าการกุศลเพื่อการศึกษา (จัดทำพุ่มผ้าป่า ต.ท่าสะท้อน) จำนวนเงิน 4,000 บาท

12. ใช้เงินกองทุนพัฒนาหมู่บ้านรอบพื้นที่การทำเหมืองแร่ ชื้อหินสนับสนุน เดือน มิถุนายน 2567
จำนวนเงิน 7,522 บาท
 13. ใช้เงินกองทุนพัฒนาหมู่บ้านรอบพื้นที่การทำเหมืองแร่ สนับสนุนงานแข่งขันกีฬาประจำตำบลทำสะท้อน ปี 2567 ผ่านสมาชิก อบต.ทำสะท้อน จำนวนเงิน 2,000 บาท
 14. ใช้เงินกองทุนพัฒนาหมู่บ้านรอบพื้นที่การทำเหมืองแร่ สนับสนุนงานแข่งขันกีฬาประจำตำบลทำสะท้อน ปี 2567 ผ่านผู้นำชุมชน จำนวนเงิน 2,000 บาท
 15. ใช้เงินกองทุนพัฒนาหมู่บ้านรอบพื้นที่การทำเหมืองแร่ ชื้อหิน สนับสนุนในพื้นที่ เดือน กรกฎาคม 2567
จำนวนเงิน 4,470.20 บาท
 16. ใช้เงินกองทุนพัฒนาหมู่บ้านรอบพื้นที่การทำเหมืองแร่ ชื้อหิน สนับสนุนในพื้นที่ เดือน สิงหาคม 2567
จำนวนเงิน 18,428.40 บาท
 17. ใช้เงินกองทุนพัฒนาหมู่บ้านรอบพื้นที่การทำเหมืองแร่ สนับสนุนงานเลี้ยงน้ำชา เพื่อการกุศล ชื้ออุปกรณ์กีฬา ปี 2567 (ศูนย์ภัยทำสะท้อนฯ) จำนวนเงิน 5,000 บาท
 18. ใช้เงินกองทุนพัฒนาหมู่บ้านรอบพื้นที่การทำเหมืองแร่ ชื้อหิน สนับสนุนในพื้นที่ เดือน กันยายน 2567
3,876.80 บาท
 19. ใช้เงินกองทุนพัฒนาหมู่บ้านรอบพื้นที่การทำเหมืองแร่ ร่วมทำบุญทอดกฐินสามัคคี วัดทำสะท้อน ปี 2567
จำนวนเงิน 10,000 บาท
 20. ใช้เงินกองทุนพัฒนาหมู่บ้านรอบพื้นที่การทำเหมืองแร่ ชื้อหิน สนับสนุนในพื้นที่ เดือน ตุลาคม 2567
จำนวนเงิน 1,890 บาท
 21. ใช้เงินกองทุนพัฒนาหมู่บ้านรอบพื้นที่การทำเหมืองแร่ ร่วมทำบุญเลี้ยงพระ พิธีเปิดอาคาร อบต.ทำสะท้อน (หลังใหม่) จำนวนเงิน 3,000 บาท
- ผู้เข้าร่วมประชุมได้ทำการพิจารณาแล้วการสนับสนุนงานดังกล่าวเป็นเรื่องที่ดี ซึ่งตรงกับวัตถุประสงค์หลักของ“กองทุนพัฒนาหมู่บ้านรอบพื้นที่การทำเหมืองแร่”
- ที่ประชุมมีมติเห็นชอบ

วาระที่ 2 สรุปเรื่องการเบิกจ่ายใช้เงินกองทุนเฝ้าระวังสุขภาพ ประจำปี 2567

นายหวันสภา ฮะอูรา (เจ้าหน้าที่ประชาสัมพันธ์) แจ้งให้ทราบเรื่องการเบิกจ่ายใช้เงิน เกี่ยวกับการสนับสนุนกิจกรรมต่างๆในปี 2567 ที่เกี่ยวข้องกับกองทุนเฝ้าระวังสุขภาพ เป็นจำนวนเงิน 47,500 (สี่หมื่นเจ็ดพันห้าร้อย) ตามรายการดังต่อไปนี้

1. ค่าตรวจสุขภาพชุมชน ประจำปี 2566 (วิภาวดีการแพทย์) ยอดค้างจ่าย จำนวนเงิน 33,000 บาท
 2. ค่าตรวจสุขภาพชุมชน ประจำปี 2567 (วิภาวดีการแพทย์) จำนวนเงิน 14,500 บาท
- ผู้เข้าร่วมประชุมได้ทำการพิจารณาแล้วการสนับสนุนงานดังกล่าวเป็นเรื่องที่ดี ซึ่งตรงกับวัตถุประสงค์หลักของ “กองทุนเฝ้าระวังสุขภาพ”
- ที่ประชุมมีมติเห็นชอบ

ประธาน ได้กล่าวสรุปเรื่องของการใช้เงินกองทุนทั้งสอง ดังนี้

กองทุนสุขภาพ ประจำปี 2567 ใช้เงินรวมไปทั้งสิ้น 47,500 บาท

กองทุนพัฒนารอบพื้นที่การทำเหมืองแร่ ประจำปี 2567 ใช้เงินรวมไปทั้งสิ้น 276,746.70 บาท

รวมใช้เงิน ไปทั้งสองกองทุน เป็นจำนวนเงิน 324,246.70 บาท(สามแสนสองหมื่นสี่พันสองร้อยสี่สิบหกเจ็ดสิบบาทสตางค์)

ที่ประชุมรับทราบ ประธานได้กล่าว ขอปิดการประชุมเวลา 12.00 น.

นางสาวประภาศรี ขำเจริญ (บันทึกการประชุม)

นายหวันสภา ฮะอูรา (ผู้ตรวจทาน)

เอกสารแนบ 4

สำเนาบัญชีกองทุนเฝ้าระวังสุขภาพ

สำเนาบัญชีกองทุนพัฒนาหมู่บ้านรอบพื้นที่การทำเหมืองแร่

สำเนาบัญชีกองทุนฟื้นฟูสภาพพื้นที่การทำเหมืองแร่

โครงการเหมืองแร่หินปูนเพื่ออุตสาหกรรมก่อสร้าง

บริษัท เอส ซี จี 1995 จำกัด

อำเภอพนพิท จังหวัดสุราษฎร์ธานี

สำเนาบัญชี กองทุนเฝ้าระวังสุขภาพ

โครงการเหมืองแร่ประทานบัตรที่ 30296/16101

ร่วมแผนผังโครงการเดียวกับ ประทานบัตรที่ 30178/15387

สำนักงาน รหัสสาขา 827
Office

บัญชีเลขที่ 27-0-35462-7
Account No

สำนักงานนครราชสีมา

ชื่อบัญชี
Account Name

บจ. เกส.ส.จ. 1995
(กองทุนเฝ้าระวังสุขภาพ)



ธนาคารกรุงไทย
KRUNGTHAI BANK

ลายมือชื่อผู้ทำธุรกรรม
Authorized Signature

SA G 0080034

2000 2001 2002 2003 2004 2005 2006 2007 2008 2009 2010 2011 2012 2013 2014 2015 2016 2017 2018 2019 2020 2021 2022 2023 2024 2025 2026 2027 2028 2029 2030 2031 2032 2033 2034 2035 2036 2037 2038 2039 2040 2041 2042 2043 2044 2045 2046 2047 2048 2049 2050 2051 2052 2053 2054 2055 2056 2057 2058 2059 2060 2061 2062 2063 2064 2065 2066 2067 2068 2069 2070 2071 2072 2073 2074 2075 2076 2077 2078 2079 2080 2081 2082 2083 2084 2085 2086 2087 2088 2089 2090 2091 2092 2093 2094 2095 2096 2097 2098 2099 2100 2101 2102 2103 2104 2105 2106 2107 2108 2109 2110 2111 2112 2113 2114 2115 2116 2117 2118 2119 2120 2121 2122 2123 2124 2125 2126 2127 2128 2129 2130 2131 2132 2133 2134 2135 2136 2137 2138 2139 2140 2141 2142 2143 2144 2145 2146 2147 2148 2149 2150 2151 2152 2153 2154 2155 2156 2157 2158 2159 2160 2161 2162 2163 2164 2165 2166 2167 2168 2169 2170 2171 2172 2173 2174 2175 2176 2177 2178 2179 2180 2181 2182 2183 2184 2185 2186 2187 2188 2189 2190 2191 2192 2193 2194 2195 2196 2197 2198 2199 2200 2201 2202 2203 2204 2205 2206 2207 2208 2209 2210 2211 2212 2213 2214 2215 2216 2217 2218 2219 2220 2221 2222 2223 2224 2225 2226 2227 2228 2229 2230 2231 2232 2233 2234 2235 2236 2237 2238 2239 2240 2241 2242 2243 2244 2245 2246 2247 2248 2249 2250 2251 2252 2253 2254 2255 2256 2257 2258 2259 2260 2261 2262 2263 2264 2265 2266 2267 2268 2269 2270 2271 2272 2273 2274 2275 2276 2277 2278 2279 2280 2281 2282 2283 2284 2285 2286 2287 2288 2289 2290 2291 2292 2293 2294 2295 2296 2297 2298 2299 2300 2301 2302 2303 2304 2305 2306 2307 2308 2309 2310 2311 2312 2313 2314 2315 2316 2317 2318 2319 2320 2321 2322 2323 2324 2325 2326 2327 2328 2329 2330 2331 2332 2333 2334 2335 2336 2337 2338 2339 2340 2341 2342 2343 2344 2345 2346 2347 2348 2349 2350 2351 2352 2353 2354 2355 2356 2357 2358 2359 2360 2361 2362 2363 2364 2365 2366 2367 2368 2369 2370 2371 2372 2373 2374 2375 2376 2377 2378 2379 2380 2381 2382 2383 2384 2385 2386 2387 2388 2389 2390 2391 2392 2393 2394 2395 2396 2397 2398 2399 2400 2401 2402 2403 2404 2405 2406 2407 2408 2409 2410 2411 2412 2413 2414 2415 2416 2417 2418 2419 2420 2421 2422 2423 2424 2425 2426 2427 2428 2429 2430 2431 2432 2433 2434 2435 2436 2437 2438 2439 2440 2441 2442 2443 2444 2445 2446 2447 2448 2449 2450 2451 2452 2453 2454 2455 2456 2457 2458 2459 2460 2461 2462 2463 2464 2465 2466 2467 2468 2469 2470 2471 2472 2473 2474 2475 2476 2477 2478 2479 2480 2481 2482 2483 2484 2485 2486 2487 2488 2489 2490 2491 2492 2493 2494 2495 2496 2497 2498 2499 2500 2501 2502 2503 2504 2505 2506 2507 2508 2509 2510 2511 2512 2513 2514 2515 2516 2517 2518 2519 2520 2521 2522 2523 2524 2525 2526 2527 2528 2529 2530 2531 2532 2533 2534 2535 2536 2537 2538 2539 2540 2541 2542 2543 2544 2545 2546 2547 2548 2549 2550 2551 2552 2553 2554 2555 2556 2557 2558 2559 2560 2561 2562 2563 2564 2565 2566 2567 2568 2569 2570 2571 2572 2573 2574 2575 2576 2577 2578 2579 2580 2581 2582 2583 2584 2585 2586 2587 2588 2589 2590 2591 2592 2593 2594 2595 2596 2597 2598 2599 2600 2601 2602 2603 2604 2605 2606 2607 2608 2609 2610 2611 2612 2613 2614 2615 2616 2617 2618 2619 2620 2621 2622 2623 2624 2625 2626 2627 2628 2629 2630 2631 2632 2633 2634 2635 2636 2637 2638 2639 2640 2641 2642 2643 2644 2645 2646 2647 2648 2649 2650 2651 2652 2653 2654 2655 2656 2657 2658 2659 2660 2661 2662 2663 2664 2665 2666 2667 2668 2669 2670 2671 2672 2673 2674 2675 2676 2677 2678 2679 2680 2681 2682 2683 2684 2685 2686 2687 2688 2689 2690 2691 2692 2693 2694 2695 2696 2697 2698 2699 2700 2701 2702 2703 2704 2705 2706 2707 2708 2709 2710 2711 2712 2713 2714 2715 2716 2717 2718 2719 2720 2721 2722 2723 2724 2725 2726 2727 2728 2729 2730 2731 2732 2733 2734 2735 2736 2737 2738 2739 2740 2741 2742 2743 2744 2745 2746 2747 2748 2749 2750 2751 2752 2753 2754 2755 2756 2757 2758 2759 2760 2761 2762 2763 2764 2765 2766 2767 2768 2769 2770 2771 2772 2773 2774 2775 2776 2777 2778 2779 2780 2781 2782 2783 2784 2785 2786 2787 2788 2789 2790 2791 2792 2793 2794 2795 2796 2797 2798 2799 2800 2801 2802 2803 2804 2805 2806 2807 2808 2809 2810 2811 2812 2813 2814 2815 2816 2817 2818

สำเนาบัญชี กองทุนฟื้นฟูพื้นที่การทำเหมืองแร่
โครงการเหมืองแร่ประทานบัตรที่ 30296/16101
ร่วมแผนผังโครงการเดียวกับ ประทานบัตรที่ 30178/15387

เลขที่บัญชี 30296/16101
Office

บัญชีเงินฝากออมทรัพย์
Account No.

จำนวนเงินฝาก

ชื่อบัญชี
Account Name

บริษัท เจริญวิทย์ จำกัด
ผู้ถือหุ้นรายใหญ่



ผู้มีอำนาจลงนาม
Authorized Signature

SA Q 9117800

เอกสารแนบ 5

ภาพถ่ายกิจกรรม

โครงการเหมืองแร่หินปูนเพื่ออุตสาหกรรมก่อสร้าง

บริษัท เอส ซี จี 1995 จำกัด

อำเภอพนมพิณ จังหวัดสุราษฎร์ธานี

เอกสารแนบ 6

รายละเอียดค่าใช้จ่ายในกิจกรรม

โครงการเหมืองแร่หินปูนเพื่ออุตสาหกรรมก่อสร้าง

บริษัท เอส ซี จี 1995 จำกัด

อำเภอพนพิณ จังหวัดสุราษฎร์ธานี

สรุปค่าใช้จ่าย กองทุนบำนาญรัฐบาล ปี 2567

[illegible]

ประธานบัตรที่ 30296/16101 ร่วมแผนผังโครงการเกี่ยวกับ ประธานบัตรที่ 30178/15387
 สรุปค่าใช้จ่าย กองทุนพัฒนาการอบรมที่การทำเหมืองแร่ ปี 2567

ลำดับ	วันที่	รายการ	จำนวนเงิน	หมายเหตุ
1	3 มกราคม 2567	ซื้อหินสนับสนุน เดือน ธันวาคม 2566 (ยกยอดมาปี 2567)	49,886.70	
2	12 มกราคม 2567	สนับสนุนทุนการศึกษาวันเด็กแห่งชาติ ปี 2567 ให้ศูนย์พัฒนาเด็กเล็ก	3,000.00	
3	12 มกราคม 2567	สนับสนุนทุนการศึกษาวันเด็กแห่งชาติ ปี 2567 ให้โรงเรียนบ้านนาคือ	3,000.00	
4	1 กุมภาพันธ์ 2567	ซื้อหินสนับสนุน เดือน มกราคม 2567	9,557.20	
5	1 กุมภาพันธ์ 2567	ซื้อตู้เย็น มิตซูบิชิ จำนวน 1 เครื่อง (สิริสินกรูป)	5,390.00	
6	2 มีนาคม 2567	ซื้อหินสนับสนุน เดือน กุมภาพันธ์ 2567	11,561.00	
7	1 เมษายน 2567	สนับสนุนงบประมาณจ้างงานประเพณีสงกรานต์และรดน้ำดำหัวผู้สูงอายุ ปี 2567	5,000.00	
8	3 พฤษภาคม 2567	ซื้อหินสนับสนุน เดือน เมษายน 2567	3,227.40	
9	4 มิถุนายน 2567	ซื้อหินสนับสนุน เดือน พฤษภาคม 2567	3,936.80	
10	22 มิถุนายน 2567	สนับสนุนโครงการหนึ่งตำบลหนึ่งหมู่บ้านยั่งยืน	120,000.00	
11	27 มิถุนายน 2567	ร่วมทำบุญทอดผ้าป่าการกุศลเพื่อการศึกษา (จัดทำพุ่มผ้าป่า ศ.ทำสะท้อน)	4,000.00	
12	1 กรกฎาคม 2567	ซื้อหินสนับสนุน เดือน มิถุนายน 2567	7,522.20	
13	10 กรกฎาคม 2567	สนับสนุนงานแข่งขันกีฬาประจำปี 2567 (เพ็ญลีนยอมมา)	2,000.00	
14	10 กรกฎาคม 2567	สนับสนุนงานแข่งขันกีฬาประจำปี 2567 (จุณสมศักดิ์ยอมมา)	2,000.00	
15	3 สิงหาคม 2567	ซื้อหินสนับสนุน เดือน กรกฎาคม 2567	4,470.20	
16	2 กันยายน 2567	ซื้อหินสนับสนุน เดือน สิงหาคม 2567	18,428.40	
17	13 กันยายน 2567	สนับสนุนงานเลี้ยงน้ำชา เพื่อการกุศล ซื้ออุปกรณ์กีฬา ปี 2567 (ศูนย์ภูภัยทำสะท้อนฯ)	5,000.00	
18	1 ตุลาคม 2567	ซื้อหินสนับสนุน เดือน กันยายน 2567	3,876.80	
19	19 ตุลาคม 2567	ร่วมทำบุญทอดกฐินสามัคคี วัดท่าสะท้อน ปี 2567	10,000.00	
20	1 พฤศจิกายน 2567	ซื้อหินสนับสนุน เดือน ตุลาคม 2567	1,890.00	
21	4 ธันวาคม 2567	สนับสนุนงานเลี้ยงพระ พิธีเปิดอาคาร อบต.ท่าสะท้อน (ห้วยใหม่)	3,000.00	
		รวมค่าใช้จ่าย	276,746.70	

เอกสารแนบ 7

แผนในการดำเนินงานครั้งต่อไป

โครงการเหมืองแร่หินปูนเพื่ออุตสาหกรรมก่อสร้าง

บริษัท เอส ซี จี 1995 จำกัด

อำเภอพุนพิน จังหวัดสุราษฎร์ธานี

แผนการดำเนินงาน ประจำปี 2568

ประธานบริษัท 30296/16101 ร่วมแผนผังโครงสร้างการเลี้ยงลูกประธานบริษัท 30178/15387 ชนิดพันธุ์ใหม่เพื่ออุตสาหกรรมก่อสร้าง

[illegible]

ประธานาธิบดีลีฮวนโฮ อธิบดีในชั้นตอนการต่ออายุประธานาธิบดี แผนการค้าเงินงานปี 2568 (ไม่สามารถลงแผนดำเนินการได้)